Anul al 58-lea 10 Pagini EXEMPLARUL { In România 3 lei / In străinătate 6 lei 10 Pagini Nr. 63 Sâmbătă 8 Martie 1941

Taxa poștală plătită în numerar conform aprobării Dir. G-le P. T. T. Nr. 24.464/939

ABONAMENTE IN ȚARA Lei 200 pe 3 luni Lei 380 pe 6 luni. Lei 750 pe 12 luni. O lună Lei 80 In străinătate în raport cu tariful poștal și valuta

Fondator: LUIGI CAZZAVILLAN
Proprietar: „UNIVERSUL" S. A.
Inscris sub Nr. 160 Trib. Ilfov

„ASOCIAȚIUNII" SIBIIU

UNIVERSUL

CELE DIN URMA ȘTIRI DIN LUMEA INTREAGA, TELEGRAFICE ȘI TELEFONICE
REDACȚIA ȘI ADMINISTRAȚIA: BUCUREȘTI, STR. BREZOIANU No. 23-25
CENTRALA TELEFONICA A ZIARULUI: 3.30.10: SECRETARIATUL DE REDACȚIE: 3.30.15

ABONAMENTE IN ȚARA pe un an la UNIVERSUL COPIILOR ZIARUL CĂLĂTORIILOR, VESELIA, RADIO UNIV. și UNIV. LITERAR câte 220 lei UNIV.-SPORT 500 lei

DIRECTOR ȘI ADMINISTRATOR DELEGAT STELIAN POPESCU

PREGĂTIREA PROFESIONALĂ

Mult tapaj verbal și multă hârtie mâsgălită s'au risipit la noi în jurul marei probleme a românizării întreprinderilor. Abia când s'a trecut la fapt, deschizându-se larg și deodată, chemaților și nechemaților, porțile românizării, s'a putut vedea cât de delicată, cât de serioasă, cât de plină de răspundere ni se înfățișează această operație. Românizarea nu este mașină ca să meargă automat, deși chiar mașina cere o preparație specială, o punere la punct migălos controlată și mai cu seamă prezența mânei pricepute a conducătorului și a ochiului său expert. Altfel riscăm să reducem toată reforma la o „românizare cu furca", ce se poate dovedi mai rea pentru mersul economiei naționale chiar decât stările de până acum.

Principalul factor de care trebue să se ție seama în această acțiune atât de gingașe este, desigur, factorul OM. Românizarea nu poate, nu trebue să se sprijine pe improvizați. De aceea reușita ei este în primul rând în funcție de gradul de pregătire a materialului uman de care putem dispune și cu care înțelegem să cucerim pozițiile uzurpate de străini. Pregătire profesională în cuprinsul specialității respective, pregătire temperamentală, predispoziții naturale, spirit de inițiativă, amor sacru și râvnă de înfăptuire, însuflețite de credința exercitării unui mare act de încredere, a unei mari misiuni în slujba țării.

Simpla dorință a cuiva de a lua locul de conducere într'o întreprindere, în care n'a lucrat, n'a trăit și cu care, deci, nu s'a familiarizat, nu poate oferi nici o siguranță pentru bunul mers al întreprinderii și, în consecință, niciun drept pentru solicitant. De aceea era necesar să se ia din timp toate garanțiile de rigoare în ce privește pregătirea și selecționarea materialului uman.

Din acest punct de vedere, noua reglementare a exercitării profesiunii de comerciant, adusă de d. ministru al economiei naționale, vine să răspundă unei necesități de primul ordin, atunci când înlocuește mai întâi regimul prea rigid și prea complicat al legii din Decembrie 1938 și stabilește criterii practice și obiective pentru primirea elementelor destoinice în cinul negustoresc.

Faptul că pe lângă oarecari studii, accentul principal, în noua lege, cade pe practica și capacitatea profesională, în ce privește recrutarea noilor comercianți, constitue din capul locului un criteriu sănătos, care, întărit prin dreptul conferit unor organizații pur negustorești, cum sunt Camerele de comerț, de a judeca dela caz la caz situația fiecărui solicitant, aduce un spor de garanție și de competență în recrutarea viitorilor negustori.

O notă întremătoare, în legătură cu disciplinele și garanțiile cu care trebue să înconjurăm marea și greaua operă a românizării, ne-o oferă însăși Asociația licențiaților academiilor de înalte studii comerciale și industriale, care, în revista „ALACI", n-rul pe Octombrie-Decembrie 1940, dă expresie următoarelor profesiuni și legăminte de credință:

„Dar în desfășurarea acestui mare proces de românizare, care domină țara ciuntită, noi vom ajunge, ne vom impune și ne vom menține în locul ce ni se cuvine în sectorul economic, **numai în măsura superiorității noastre dovedite în specialitate.**

Pentru aceasta am hotărît să nu facem congrese și adunări generale în care să cerem și să protestăm fiindcă nu ni se dă ce e al nostru.

Nu cerem! dar acolo unde va trebui să fim chemați, răspundem cu toată căldura sufletului nostru, muncind până la limita puterilor noastre fizice și intelectuale. Încă dela începutul activității noastre am declarat război vieții comode și am disprețuit pe adepții ei. Noi vom munci! Vom munci în fiecare zi. Vom munci cu drag".

Inregistrând asemenea dovezi de înțelegere a temeliilor pe care trebue să se sprijine opera românizării, venite din rândurile celor ursiți să joace un rol hotărîtor în ducerea ei la izbândă, sperăm că opinia publică românească va fi scutită în viitor de noui dezamăgiri.

DUPĂ ȘASE LUNI

Intr'o epocă pe care cu drept cuvânt o putem numi una din cele mai dureroase din frământata noastră istorie, în clipele de doliu, de copleșitoare amărăciune, când trupul țării era sfâșiat, când se destrăma opera sfântă a unirii, când negre perspective și temeri pluteau la orizont, la 6 Septembrie 1940 generalul I. Antonescu a luat frânele conducerii.

La greutățile datorite dezmembrării țării se adăogau cele pricinuite de imposibilitatea schimburilor cu străinătatea și cele provenite din slaba recoltă a anului trecut. Prin această prismă a imenselor dificultăți ce se iveau în calea guvernării, trebue privită opera de redresare, de reînviorare și de îndemn la muncă înfăptuită în aceste șase luni de regim nou.

Prin urcarea pe tron a M. S. Regelui Mihai I și restabilirea drepturilor M. S. Regina Mamă Elena, s'au consolidat în sufletul tuturor românilor adâncile sentimente de dragoste și respect față de Dinastie, față de simbolul care reprezintă pentru o țară balanța dreptății și a desăvârșitei obiectivități.

Organizarea Statului pe baze noui; consolidarea situației internaționale prin adeziunea României la pactul tripartit; furnizarea de mari cantități de unelte agricole; restabilirea ordinei și a liniștei în țară; intensificarea muncii în toate domeniile, au fost preocupările constante ale cârmuirii și în multe ramuri de activitate roadele s'au putut vedea de la începutul guvernării.

Sancțiuni împotriva prevaricatorilor și risipitorilor din trecut, lupta împotriva speculei, grija aprovizionării; românizarea vieții economice; proteguirea muncii naționale; ridicarea nivelului de viață al țărănimei, sunt parte din obiectivele guvernării cari sunt în curs de executare.

In ce privește românizarea, în mod oficios se precizează voința conducătorului:

„Descătușarea și desrobirea comerțului și industriei din mâini străine și mai ales din mâinile evreești, pentrucă, fără îndoială, comerțul, industria și meseriile sunt pentru un stat și un neam cheia de boltă a însăși vieții lui.

Pământ și muncă în hărnicie, vânjoase și încercate mâini românești, sunt chezășia viitorului nostru".

Rezultatul consultării obștești subliniază dorința tuturora de a vedea națiunea întreagă, unită, solidară pe calea muncii productive, pentru ca, disciplinată, să poată obține dreptatea și reintregirea.

Până în seara de 4 Martie 1941, 2.490.944 de români au dat voturi afirmative întrebărilor puse la plebiscit și numai 2816 au răspuns negativ.

Cifrele vorbesc dela sine și subliniază mai mult decât orice alt comentariu setea de ordine, de dreptate și de deplină închegare sufletească a mulțimii din toate categoriile sociale.

BOMBE PENTRU URIAȘELE AVIOANE DE LUPTĂ

Pe un câmp de aviație italian

D. GENERAL POTOPEANU A VIZITAT PE MINISTRUL ECONOMIEI REICHULUI

Berlin, 5 (Rador). — **D. general Potopeanu, ministrul economiei naționale al României, a făcut Miercuri dimineață o vizită d-lui dr. Funk, ministrul economiei Reichului și președintele Băncii Reichului.**

ANGLIA E AMENINȚATĂ DE FOAMETE

Stockholm 5 (Rador).—*Corespondentul agenției D.N.B. transmite:*

D. Hudson, ministrul englez al agriculturii, într'o cuvântare pe care a rostit-o Miercuri a declarat că este posibil ca în cursul iernii viitoare să se audă în Anglia strigătul: „Mi-e foame".

D. Hudson a adus invinuirii agricultorilor că nu lucrează cu aceiași râvnă și spirit de jertfă ca lucrătorii din industrie.

D-sa a dat un avertisment agricultorilor că dacă nu produc maximum de alimente în Anglia, atunci în iarna viitoare hrana va fi insuficientă pentru toată populația

D. GENERAL ANTONESCU ȘI REICHSMAREȘALUL GOERING LA VIENA

Conversațiile au decurs in spiritul prieteniei și strânsei colaborări germano-române

Reichsmareșalul Göring s'a întâlnit Miercuri, 5 Martie cor. la Viena cu Conducătorul Statului Român, general Antonescu. Cu acest prilej au avut loc conversații îndelungate în castelul Belvedere.

Aceste conversații au avut ca obiect în principal importante chestiuni de politică economică, de interes comun și au decurs în spiritul prieteniei și strânsei colaborări germano-române.

PREȘEDINTELE TURCIEI VA FACE IMPORTANTE DECLARAȚII IN LEGĂTURĂ CU MESAJUL FUEHRERULUI

Berlin, 5 (Rador). — **Corespondentul Agenției „Stefani" transmite:**

In legătură cu mesajul personal al Fuehrerului, remis de d. von Papen șefului statului turc, se subliniază în cercurile competente din Berlin pe de o parte cordialitatea comunicatului publicat la Ankara, iar pe de altă parte faptul că președintele Inonu urmează să facă declarații importante.

In aceleași cercuri se observă că la Ankara s'a luat act cu satisfacție de faptul că trupele germane intrate pe teritoriul bulgar nu s'au apropiat de frontiera turcă, fapt care a fost confirmat Miercuri dimineața la Berlin.

*

Istanbul, 5 (Rador). — **„Le Journal D'Orient" anunță din Ankara că d. Refik Saydam, președintele consiliului, va vorbi în curând despre noul buget. S'ar putea ca șeful guvernului să dea cu acelaș prilej explicații asupra situației generale și asupra atitudinei Turciei.**

Miniștrii de interne și război au sosit la Istanbul. Cel dintâi a declarat că se pregătește o modificare a legii pentru apărarea pasivă.

*

Ankara, 5 (Rador). — *Corespondentul agenției „Havas" transmite:*

Presa reproduce cu caractere mari de tipar și fără comentarii, comunicatul cu privire la remiterea mesagiului personal al Fuehrerului către președintele Inonu.

Pe de altă parte șeful statului major, generalul Ciacmac a fost audiat, cu titlu informativ, de către consiliul de miniștri ce a avut loc Marți seara.

SITUAȚIA MILITARĂ ȘI DIPLOMATICĂ

NOTELE U. R. S. S. ȘI MAREI BRITANII

Noua situație ce s'a creat în Balcani în urma adeziunii Bulgariei la pactul tripartit și a concentrării trupelor germane în zona frontierii de sud a acestei țări, a provocat reacțiunea așteptată a Marei Britanii și aceea mai puțin prevăzută, a Rusiei sovietice.

In nota ce a comunicat-o guvernului din Sofia, guvernul sovietic a ținut să facă cunoscut punctul său de vedere cu privire la noua poziție ce a luat-o Bulgaria.

Se desprinde din această notă o fixare de poziție a U. R. S. S. cu privire la problemele balcanice și la evoluția ce o vor lua evenimentele din sud-estul european.

Presa germană a comentat nota sovietică în sensul, că situația ce s'a creat în Balcani prin aderarea Bulgariei la pactul tripartit nu este de natură să justifice considerațiunile cuprinse în acea notă, de care-ce nici Germania, nici Bulgaria nu urmăresc extensiunea războiului în Balcani.

Relațiunile diplomatice dintre Marea Britanie și Bulgaria s'au rupt. In nota guvernului britanic predată eri celui bulgar se motivează ruperea relațiilor pe adeziunea Bulgariei la pactul tripartit urmată de intrarea trupelor germane în această țară cu scopul „de a amenința și ataca Grecia, care este aliata Angliei".

La Tokio s'a publicat memoriul-răspuns al guvernului japonez, semnat de d. Matsuoka, ministrul afacerilor străine, adresat guvernului britanic și despre care s'a pretins acum câtva timp că ar avea caracterul unui „mesaj de pace". In legătură cu acest document diplomatic se comunică oficios din Tokio că d. Matsuoka n'a avut intenția să facă nicio aluzie la vreun proect de mediație, inițiat de guvernul japonez, cu scopul de a stabili condițiile preliminarii ale unei păci generale; iar în ce privește pactul tripartit, Japonia își va îndeplini toate angajamentele ce le-a luat față de aliații săi cu aceeaș lealitate pe care a dovedit-o față de Anglia pe vremea alianței încheiată cu ea.

Forțe navale britanice și-au făcut apariția în zorii zilei de 4 Martie c. în apropiere de coastele de nord-vest ale Norvegiei, în apele Oceanului Inghețat Arctic și au pătruns în West Fjord de unde au bombardat porturile din insulele principale ce formează archipelagul Lofoten.

Câteva vase de pescari au fost scufundate. De pe vasele de război britanice au fost apoi debarcate trupe, care, după ce și-au îndeplinit misiunea lor, luând și câțiva prizonieri germani și norvegieni, au fost reîmbarcate.

Formațiunea navală britanică s'a retras spre larg, înainte de a se fi produs reacțiunea forțelor aero-navale germane din regiunea Narwik, sau Bodoe ,din apropierea archipelagului Lofoten.

Acest archipelag se com-

(Continuare în pag. 2-a)

Pierderile armatei franceze in campania din 1939-940

Geneva, 5 (Rador). — *Corespondentul agenției D.N.B. transmite:*

Ziarele franceze anunță că în curând va fi dată publicității o carte a d-lui Jean Labussiere, care conține între altele cifre privitoare la pierderile suferite de armate franceză în campania din 1939-1940.

Nu se cunoaște încă cifra oficială a morților, dar până la 15 Februarie fuseseră numărate 80.000 de morminte de soldați francezi în Franța. Despre cel puțin 20.000 ostași dați dispăruți nu s'a putut afla nimic până acum.

Numărul răniților este de 120.000. In total, au fost făcuți prizonieri 1.500.000 ostași francezi.

Numărul ofițerilor omorâți, răniți, dați lipsă sau prizonieri este de 40.000 dintre cari 14.500 — adică 65 la sută din totalul corpului ofițeresc francez activ — erau ofițeri activi.

Din aceste cifre reese că cele 45 de zile ale campaniei din 1940 au costat mai mult pe francezi, în pierderi de oameni, decât primele trei luni ale războiului din 1914.

EXTINDEREA RECRUTĂRII IN INDIA

Shanghai, 5 (Rador). — *Corespondentul agenției „D. N. B." transmite:*

După o știre din New Delphi, comandantul suprem al armatei din Indii, generalul Auchinleck, a cerut consiliului de stat ca Joi să propună guvernatorului general că în locul sistemului de recrutare în vigoare, recrutarea să se facă în viitor din toate clasele populației și din toate regiunile Indiilor.

Aceasta este prima dată în istoria Indiilor britanice când un comandant al armatei indiene cere introducerea serviciului militar general.

RELAȚIILE GERMANIEI CU STATELE DIN SUD-ESTUL EUROPEI

Prin telefon dela corespondentul nostru din Berlin

Berlin, 5. — **Desfășurarea normală a acțiunii militare germane în sud-estul Europei, n'a fost întreruptă nici prin ruperea relațiilor diplomatice dintre Anglia și Bulgaria.**

Amenințările ministrului Angliei la Sofia n'au produs nici o surpriză, nefăcând în același timp impresie în vreunul din statele balcanice, nici chiar în Grecia.

După cum se spune, cu toate îndemnurile ministrului Angliei, ministrul Greciei la Sofia n'a părăsit capitala Bulgariei. Aceasta se datorește în primul rând relațiilor greco-germane, care, dacă nu sunt bune, sunt considerate, în orice caz, ca fiind normale.

*

Cercurile autorizate nu se pronunță asupra svonurilor în legătură cu o eventuală mediație a Germaniei în conflictul italo-grec.

Se poate spune însă că în actualul stadiu al evenimentelor, o astfel de acțiune e greu de presupus.

Audiența pe care a avut-o ministrul Germaniei la Regele Greciei, care primise mai înainte pe ministrul Angliei, trebue probabil pusă în legătură cu alte chestiuni.

*

In ce privește relațiile turco-germane, a intervenit acum o pauză în desfășurarea acțiunii diplomatice. Această pauză se datorește fără îndoială faptului că guvernul turc trebue să examineze mesajul pe care Fuehrerul l-a trimis președintelui Inonu.

Despre cuprinsul acestui mesaj, se spune că Fuehrerul a pus în acțiune toată influența sa pentru a dejuca planurile Angliei.

Având în vedere bunele relații dintre cele două state, e afară de orice îndoială, că străduințele Fuehrerului vor fi încununate de succes.

NOTE

O MĂSURĂ NECESARĂ

Considerațiuni de ordin superior au dictat instituirea a o serie de măsuri de apărare pasivă, în Capitală și în restul țării. Rostul limpede al unor asemenea măsuri face de prisos orice discuție asupra lor.

Socotim însă necesar să semnalăm o situație specială care decurge din aplicarea acestor dispoziții excepționale, situație meritând luarea aminte a autorităților.

Camuflarea luminilor interioare, inclusiv a luminii felinarelor și a lămpilor electrice de pe străzi duce la obscuritatea cerută în mod obligatoriu de o adevărată apărare pasivă. Dar dacă o atare obscuritate, — cât mai adâncă și mai generală, — e menită să dovedească seriozitatea și conștiinciozitatea cetățenilor Capitalei, ea face să se inregistreze, pe alocuri, și rezultate nedorite de nimeni.

Rubrica faptelor diverse cuprinde, zilnic, tot mai numeroase isprăvi ale borfașilor cari lucrează, în special la periferie, la adăpostul întunerecului. Recunoscând „terenul" de cu ziua, rău-făcătorii — uneori poate chiar din vecini, — revin noaptea și favorizați de obscuritatea desăvârșită, cotrobăiesc prin curțile gospodarilor, pornind cu ceeace le cade la îndemână.

Singură sporirea și intensificarea mijloacelor de pază a avutului cetățenilor, și pedepse cât mai aspre pentru cei dovediți vinovați, pot pune în respect pe ticăloșii cari nici în asemenea vremuri de grea cumpănă nu înțeleg să renunțe la condamnabilele lor apucături. — M. Negru.

Precizări ale d-lui Matsuoka asupra memoriului adresat d-lui Eden

Ministrul de externe al Japoniei a primit o notă din partea d-lui Churchill

Tokio, 5 (Rador). — **Purtătorul de cuvânt al ministerului de externe a declarat reprezentanților presei că la 25 Februarie, d. Matsuoka, ministrul afacerilor externe, a primit din partea d-lui Churchil o notă, la care a și răspuns. Textul acestei note putea fi publicat numai cu consimțământul Angliei.**

Dat fiind că de atunci d. Butler, subsecretar de stat în guvernul britanic, a publicat în parte memoriul adresat de d. Matsuoka d-lui Eden, Japonia poate să facă și ea același lucru fără a fi vinovată de o călcare a formelor diplomatice.

D. Matsuoka n'a avut impresia că d. Churchill aștepta un răspuns, dar a profitat de ocazie pentru a pune la punct următoarele lucruri:

1. Prin memoriul pe care l-a adresat d-lui Eden, d. Matsuoka n'a avut câtuși de puțin intenția de a face vreo aluzie cât de mică la vreun proect de a juca rolul de intermediar între statele beligerante din Europa. D. Matsuoka n'ar fi crezut niciodată că vreun pasaj al memoriului său poate fi interpretat în acest sens.

2. D. Matsuoka a subliniat, în ce privește realizarea pactului tripartit, că Japonia își va îndeplini totdeauna angajamentele luate față de aliații săi, tot așa cum și-a dovedit totdeauna lealitatea față de Anglia pe vremea alianței anglo-japoneze.

Discuții cu privire la aprovizionarea Parisului

Paris, 5 (Rador. — *Corespondentul agenției D.N.B. anunță:*

D. Archard, secretar de Stat la ministerul aprovizionării, a sosit Marți la Paris.

D-sa a avut o întrevedere cu ambasadorul de Brinon și cu mai multe personalități însărcinate cu aprovizionarea capitalei Franței.

IEFTENIREA CĂRNII DE VACĂ

Primăria Capitalei a dat o ordonanță prin care fixează noul preț maximal al cărnii de vacă, pe timp de o lună de zile, dela 4 Martie la 4 Aprilie.

Prin noul preț, carnea de vacă s'a ieftenit cu 1 leu la kg., vânzându-se, la detaliști, cu 59 de lei în loc de 60.

Deasemeni s'a ieftenit cu 1 leu și carnea de mânzat, dela 60 de lei la 59 de lei kg.

Celelalte prețuri ale cărnurilor și ale specialităților rămân cele vechi.

RĂZBOIUL IN MUNȚI, IARNA

Patrulă de vânători de munte germani

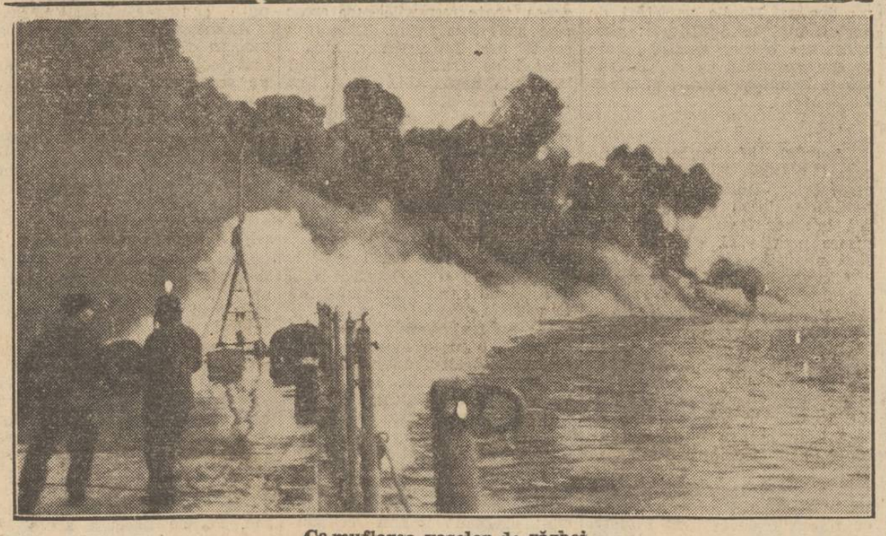

Camuflarea vaselor de război